

Het Archeologisch Steunpunt Leeuwarden

Het Archeologisch Steunpunt Leeuwarden is ondergebracht bij het Historisch Centrum Leeuwarden.

Een archeologisch steunpunt is een tentoonstellingsruimte voor lokale archeologische vondsten. De functie van een steunpunt is om de archeologie optimaal te integreren in de cultuurgeschiedenis van een bepaald gebied.

Op het Friese platteland zijn in de loop der jaren negen archeologische steunpunten gerealiseerd. Het Archeologisch Steunpunt Leeuwarden vormt hierop een interessante stedelijke aanvulling. Het is op initiatief van de gemeente Leeuwarden opgericht op 24 juni 2011.

Het beleid van de gemeente Leeuwarden ten aanzien van archeologische monumentenzorg is erop gericht het cultuurtoerisme te bevorderen, daarbij een zo breed mogelijk publiek te bereiken, en zodoende bij te dragen aan de historische beeldvorming over Leeuwarden en zijn inwoners. Aan dit beleid kon gestalte gegeven worden door de nauwe samenwerking tussen de afdeling Monumentenzorg en Archeologie en het HCL, en met ondersteuning van de provincie Fryslân en de historische vereniging Aed Levwerd.



Openingshandeling door wethouder Isabelle Diks



De tentoonstellingsruimte boven de leeszaal

Wat biedt het Archeologisch Steunpunt

Tentoonstelling



Op de vide, de bovenverdieping in de leeszaal van het HCL, is de permanente tentoonstelling “*De vroege geschiedenis van Leeuwarden blootgelegd. Archeologische vondsten 450-1550*” te zien. De tentoongestelde vondsten komen van de opgravingslocaties in de binnenstad en zijn in bruikleen gegeven door de amateurarcheologen van de werkgroep archeologie van Aed Levwerd, het Fries Museum en het archeologisch depot in Nuis.

Behalve dat de tentoonstelling cultuurtoeristen en andere geïnteresseerden een mooi beeld biedt van het ontstaan en de groei van middeleeuws Leeuwarden, heeft deze ook een educatieve functie. Toegelicht wordt namelijk wat archeologie is, wat een archeoloog doet en welke informatie de vondsten uit de binnenstad van Leeuwarden prijsgeven over het leven van de bewoners van de stad Leeuwarden in de middeleeuwen.

De expositie is voor een deel gekoppeld aan het onlangs door de gemeente uitgebrachte kinderboek “*De Geluksbrenger*” en daarmee ook aan de leskist, het educatieve archeologie-project van het HCL.

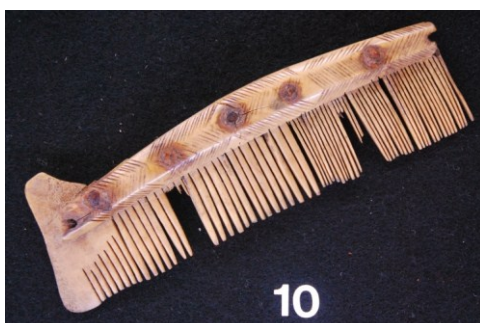

Routeboekje

Het Historisch Centrum Leeuwarden publiceert thematische stadswandelingen en fietstochten die langs historische plekken en monumenten gaan. Het boekje, "*Stadswandeling en fietstochten Leeuwarden. Sporen van de vroege geschiedenis*", beschrijft specifiek de archeologische en cultuurhistorische vindplaatsen in de stad en de omgeving. Het is voor €7,50 verkrijgbaar bij het HCL en de VVV.



Artikelen, rapporten en vondstendatabase

In de leeszaal van het HCL kunnen bezoekers een speciale computer gebruiken om informatie te vinden over de archeologie van Leeuwarden en omgeving. De informatie bestaat uit:

- Archeologische rapporten van onderzoek dat in Leeuwarden is uitgevoerd.
- Een database met foto's en beschrijvingen van archeologische vondsten.
- Een groot aantal krantenartikelen over archeologische opgravingen, bijzondere vondsten, bouwprojecten enz.

De vondstendatabase zal in de toekomst steeds aangevuld worden. Reeds staan er beschrijvingen en foto's in van de vondsten uit de tentoonstelling, maar de bedoeling is dat uiteindelijk alle in Leeuwarden aangetroffen archeologische vondsten, inclusief die van de amateurarcheologen, in de database komen te staan en zo door iedere belangstellende kunnen worden bekeken.